

Procedimentos de COMERCIALIZAÇÃO

Módulo 3 – Contratação de Energia e Potência

Submódulo 3.5 – Reajuste de Receita de Venda

ÍNDICE

1. **INTRODUÇÃO**
2. **OBJETIVO**
3. **PREMISSAS**
4. **LISTA DE DOCUMENTOS**
5. **FLUXO DE ATIVIDADES**
6. **DESCRIÇÃO DE ATIVIDADES**
7. **ANEXOS**

| Revisão | Motivo da Revisão | Instrumento de aprovação pela ANEEL | Data de Vigência |
|----------------|---|--|-------------------------|
| 1.0 | Primeira versão aprovada (CP 08/2012) | Despacho nº 3.572/2012 | 12.11.2012 |
| 1.1 | Adequação de Prazos | Despacho nº 283/2013 | 04.02.2013 |
| 1.2 | Adequação para os contratos de recomposição de lastro | Despacho nº 3.728/2013 | 11.11.2013 |

1. INTRODUÇÃO

Os Contratos de Comercialização de Energia no Ambiente Regulado - CCEARs podem ser celebrados nas modalidades quantidade e disponibilidade.

Nos CCEARs por quantidade, a apuração da receita de venda é realizada pelos agentes vendedores, com base nos preços e quantidades contratadas no leilão. No caso das usinas comprometidas com CCEAR por quantidade em atraso, os agentes apuram a receita de venda com base nos preços e montantes de energia informados pela CCEE.

Nos CCEARs por disponibilidade, a apuração da receita de venda é realizada pela CCEE conforme definido nas Regras de Comercialização e os valores para faturamento são divulgados aos agentes nos prazos informados neste submódulo.

Para compatibilizar as datas de vencimento das faturas estabelecidas nos CCEARs por disponibilidade com os prazos da Contabilização do Mercado de Curto Prazo - MCP, a apuração da receita de venda ocorre mensalmente em dois momentos: no cálculo da receita de venda preliminar (antes da Contabilização) e no cálculo da receita de venda final (após a Contabilização).

2. OBJETIVO

Estabelecer os prazos e premissas para a apuração e divulgação da receita de venda. Este submódulo se aplica a todos os agentes comprometidos com CCEARs na modalidade disponibilidade e aos agentes comprometidos com CCEARs por quantidade que apresentam atraso na entrada em operação comercial de suas usinas.

3. PREMISSAS

3.1. A CCEE deve apurar a receita de venda dos empreendimentos comprometidos com CCEARs por disponibilidade da seguinte forma:

a) antes da Contabilização do mês de referência:

- para CCEARs com 3 (três) datas de vencimento, calcular a receita de venda preliminar cujo valor refere-se a dois terços do valor total da receita;
- para CCEARs com 2 (duas) data de vencimento, calcular a receita de venda preliminar cujo valor refere-se à receita fixa;
- para CCEARs com 1 (uma) data de vencimento, calcular a receita de venda mensal.

b) após a Contabilização do mês de referência:

- para CCEARs com 3 (três) datas de vencimento, calcular a receita de venda residual, resultante da diferença entre as receitas de venda final e preliminar;
- para CCEARs com 2 (duas) datas de vencimento, calcular a receita de venda mensal cujo valor refere-se à parcela variável.

3.2. No processo de apuração da receita de venda preliminar, a CCEE deve utilizar, dentre outros dados, informações enviadas pelo Operador Nacional do Sistema Elétrico - ONS e pela Agência Nacional de Energia Elétrica - ANEEL, como a programação de despacho e situação das usinas comprometidas com CCEARs¹, respectivamente.

3.3. As usinas comprometidas com CCEARs por disponibilidade têm a sua receita de venda preliminar calculada e divulgada pela CCEE até 6 (seis) dias úteis antes do vencimento da primeira fatura do contrato. No caso das usinas em situação de atraso, a receita de venda preliminar terá valor igual a "zero".

3.4. Conforme disciplinado pela Resolução Normativa ANEEL nº 165/2005, o agente proprietário de usina em situação de atraso deve celebrar Contrato de Comercialização de Energia no Ambiente Livre - CCEAL para recompor o lastro do CCEAR.

¹ A ANEEL informa a CCEE sobre as usinas que apresentam atraso na operação comercial de suas máquinas.

- 3.5. A recomposição de lastro mencionada na premissa 3.4 pode ser feita por meio de contratos de energia proveniente de fonte convencional ou incentivada, a critério do agente vendedor de CCEAR, devendo ser observadas apenas as restrições impostas nesses CCEARs. No processo de apuração da receita de venda final dos empreendimentos comprometidos com CCEARs por disponibilidade, a CCEE deve utilizar, além das informações decorrentes da Contabilização, os dados do CCEAL.
- 3.6. No caso das usinas comprometidas com CCEARs por quantidade em atraso, os dados do CCEAL devem ser utilizados pela CCEE para o cálculo do preço ponderado e do montante que deve ser considerado pelos agentes vendedores no faturamento dos referidos contratos.
- 3.7. O registro do CCEAL deve ser realizado pelo agente vendedor do CCEAL conforme estabelecido no submódulo 3.1 – Contratos do Ambiente Livre.
- 3.8. Caso o registro do contrato e do preço não seja validado pela contraparte, será considerado como “zero” o valor para a energia do contrato de compra e o agente vendedor comprometido com CCEAR não receberá a receita de venda associada ao contrato não validado.
- 3.9. Além do registro no SCL, o agente vendedor do CCEAR deve enviar à CCEE cópia autenticada do CCEAL, observado o disposto no submódulo 3.1 – Contratos do Ambiente Livre, para validação das informações inseridas no sistema.
- 3.10. Se o contrato mencionado na premissa anterior não for enviado, será considerado valor “zero” para a energia do CCEAL e o agente vendedor não receberá a receita de venda associada ao contrato.
- 3.11. Os relatórios com os resultados da apuração da receita de venda, referentes às parcelas preliminar e final, devem ser disponibilizados para consulta no site da CCEE após a emissão do certificado de conformidade pelo auditor independente. A partir de tal divulgação, os agentes vendedores devem providenciar o faturamento junto aos agentes de distribuição.
- 3.12. No caso das usinas comprometidas com CCEARs por quantidade em atraso, a CCEE deve divulgar até Y-6du o montante de energia em atraso, o montante e preço ponderado dos CCEALs, o Preço de Liquidação das Diferenças – PLD para recomposição de lastro e o percentual de redução a ser aplicado ao preço do CCEAR, para que os agentes vendedores possam apurar a receita de venda mensal, com base nas disposições da REN nº 165/2005, e providenciar o faturamento junto aos agentes de distribuição.

3.13. Há possibilidade de reapuração dos valores divulgados pela CCEE, mediante autorização do Conselho de Administração da CCEE - CAd e/ou da ANEEL, sendo que os novos valores serão inseridos na apuração da receita de venda final de meses posteriores por meio de ajustes financeiros.

3.14. Os ajustes provenientes da reapuração dos valores iniciais divulgados pela CCEE, conforme premissa 3.14, tanto a débito quanto a crédito, são atualizados monetariamente com base no IPCA, desde a data do último vencimento do mês referente ao ajuste até a data do último vencimento do mês referente à divulgação do ajuste apurado. Considera-se como último vencimento a data de vencimento da Receita de Venda Final e Residual.

3.14.1. A metodologia de atualização monetária constante da premissa 3.13 considerará o número índice do IPCA do mês anterior ao do último vencimento da Receita de Venda Final e Residual original e o número índice do IPCA do mês anterior em que for inserido o ajuste. Em caso de indisponibilidade do índice, na data de atualização, será utilizado o último índice disponível e deverá ser realizada correção residual no mês subsequente. Na eventual extinção do IPCA será o utilizado o índice que vier a substituí-lo.

4. LISTA DE DOCUMENTOS

Não aplicável.

5. FLUXO DE ATIVIDADES

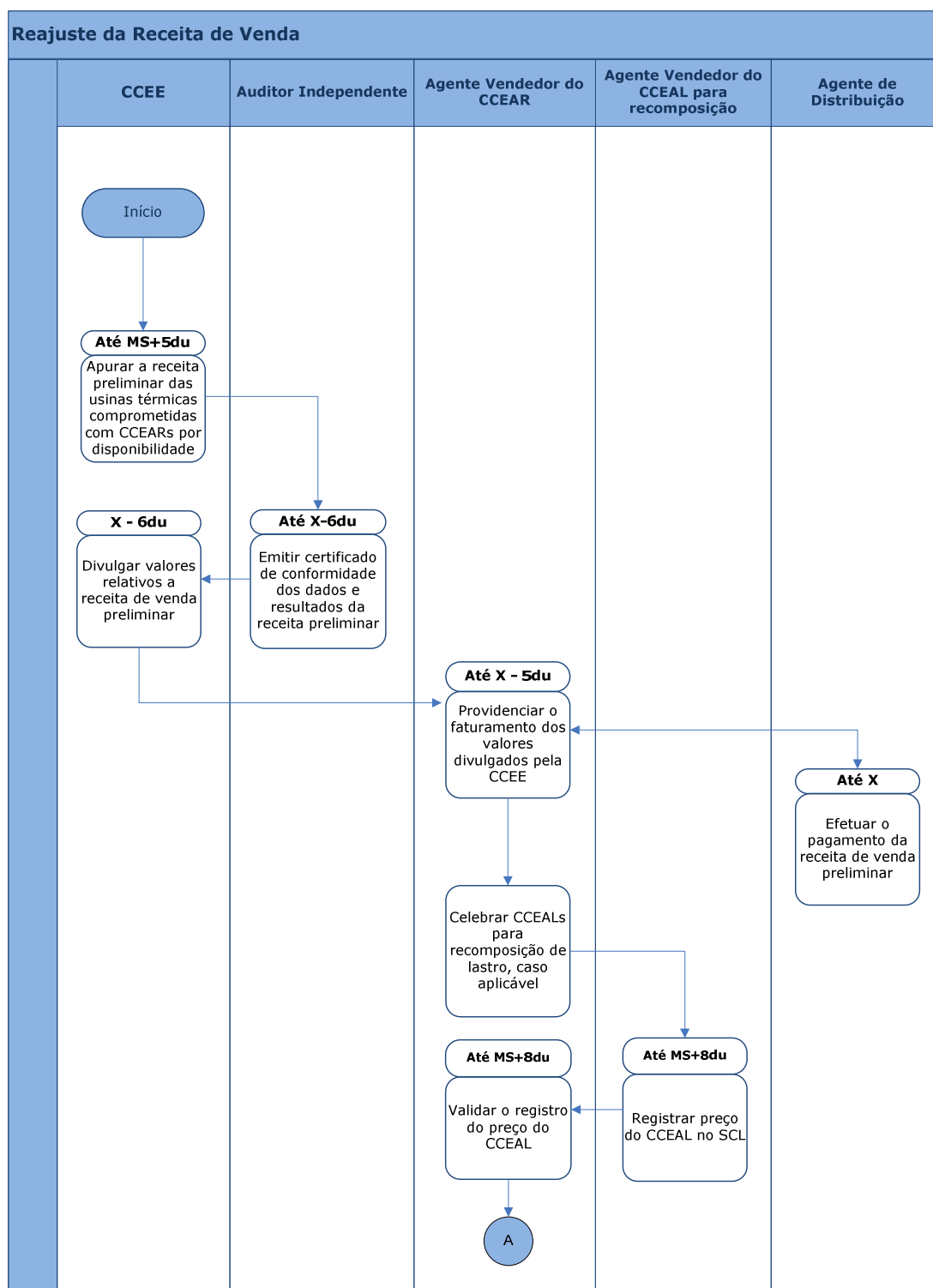

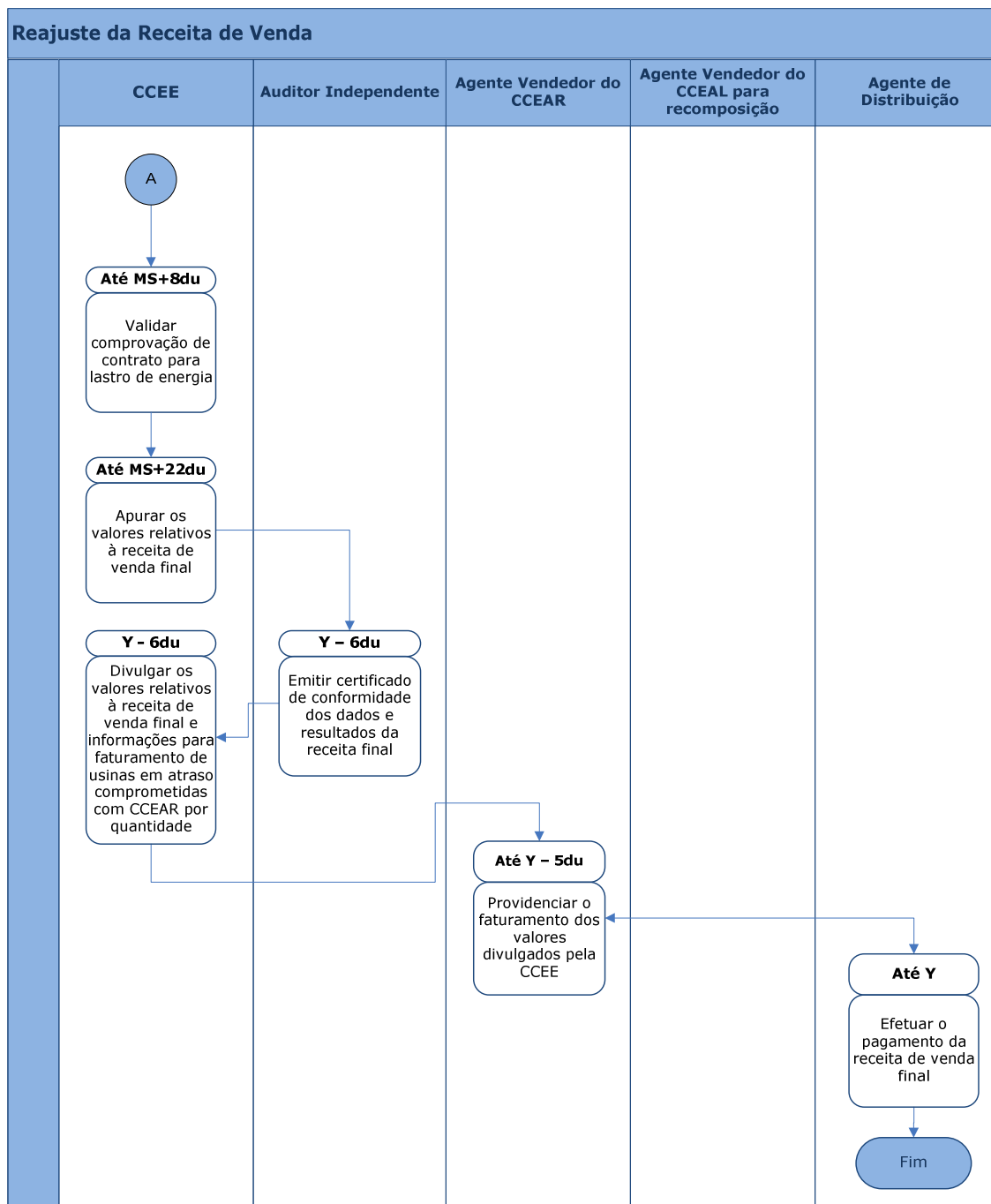

Legenda:

MS: mês seguinte às operações de compra e venda de energia

MA: mês anterior às operações de compra e venda de energia

du: dias úteis

X: data limite estabelecida no CCEAR para pagamento da receita de venda preliminar

Y: data limite estabelecida no CCEAR para pagamento da receita de venda final e da última parcela da receita de venda de usinas comprometidas com CCEAR por quantidade em atraso

6. DESCRIÇÃO DE ATIVIDADES

Reajuste da receita de venda

| ATIVIDADE | RESPONSÁVEL | DETALHAMENTO | PRAZO |
|--|--------------------------|---|------------|
| Apurar a receita de venda preliminar das usinas comprometidas com CCEARs por disponibilidade | CCEE | Calcular a receita de venda preliminar dos empreendimentos comprometidos com CCEARs por disponibilidade e enviar os dados e resultados ao auditor independente. | Até MS+5du |
| Emitir certificado de conformidade dos dados e resultados da receita de venda preliminar | Auditor Independente - | | Até X-6du |
| Divulgar valores relativos à receita de venda preliminar | CCEE | Disponibilizar no <i>site</i> da CCEE os relatórios com os resultados da apuração da receita de venda preliminar. | X-6du |
| Providenciar o faturamento dos valores divulgados pela CCEE | Agente Vendedor do CCEAR | Consultar os relatórios divulgados pela CCEE e providenciar o faturamento da receita de venda no prazo estabelecido no CCEAR. | Até X-5du |

| ATIVIDADE | RESPONSÁVEL | DETALHAMENTO | PRAZO |
|--|--------------------------|--|------------|
| Efetuar o pagamento da receita de venda preliminar | Agente de Distribuição | Consultar os relatórios disponibilizados pela CCEE e efetuar o pagamento dos valores devidos. | Até X |
| Celebrar CCEAL para recomposição de lastro, caso aplicável | Agente Vendedor do CCEAR | O agente proprietário de empreendimento de geração em situação de atraso deve celebrar CCEAL para recompor o lastro do CCEAR original, conforme prazos e procedimentos previstos no submódulo 3.1 – Contratos do Ambiente Livre. | - |
| Registrar preço do CCEAL no SCL | Agente Vendedor do CCEAL | Efetuar o registro do preço do CCEAL em tela específica do SCL. | Até MS+8du |
| Validar o registro do preço do CCEAL | Agente Vendedor do CCEAR | Validar o registro do preço do CCEAL realizado pelo agente vendedor em tela específica do SCL. | Até MS+8du |
| Validar a comprovação de contrato para lastro de energia | CCEE | Validar as informações inseridas pelo agente para a Comprovação de Contrato para Lastro de Energia por Atraso. Os contratos não validados pela CCEE não serão considerados na apuração da receita de venda final. | Até MS+8du |

| ATIVIDADE | RESPONSÁVEL | DETALHAMENTO | PRAZO |
|--|----------------------|---|-------------|
| Apurar os valores relativos à receita de venda final | CCEE | Apurar a receita de venda final dos empreendimentos comprometidos com CCEARs por disponibilidade, considerando os CCEALs registrados e validados no SCL e a geração variável contabilizada. Calcular os montantes de energia e preços ponderados com base no percentual de atraso e nos CCEALs celebrados por usinas comprometidas com CCEAR por quantidade em atraso, desde que registrados e validados no SCL. | Até MS+22du |
| Emitir certificado de conformidade dos dados e resultados da receita de venda final | Auditor Independente | - | Y-6du |
| Divulgar os valores relativos à receita de venda final e informações para faturamento das usinas em atraso comprometidas com CCEARs por quantidade | CCEE | Disponibilizar no site da CCEE os relatórios com os resultados da receita de venda final das usinas e os dados necessários para o cálculo da receita de venda das usinas comprometidas com CCEAR por quantidade em atraso. | Y-6du |

| ATIVIDADE | RESPONSÁVEL | DETALHAMENTO | PRAZO |
|---|--------------------------|---|-----------|
| Providenciar o faturamento dos valores divulgados pela CCEE | Agente Vendedor do CCEAR | Consultar os relatórios divulgados pela CCEE e providenciar o faturamento da receita de venda final no prazo estabelecido no CCEAR. No caso das usinas comprometidas com CCEAR por quantidade em atraso, o agente vendedor deve calcular a receita de venda com base nos dados divulgados pela CCEE. | Até Y-5du |
| Efetuar o pagamento das receitas de venda final (CCEAR por disponibilidade) e mensal (CCEAR por quantidade) | Agente de Distribuição | Consultar os relatórios disponibilizados pela CCEE e efetuar o pagamento da receita de venda final (CCEARs por disponibilidade) e da receita de venda mensal das usinas comprometidas com CCEAR por quantidade em situação de atraso. | Até Y |

Legenda:

MS: mês seguinte às operações de compra e venda de energia

MA: mês anterior às operações de compra e venda de energia

du: dias úteis

X: data limite estabelecida no CCEAR para pagamento da receita de venda preliminar

Y: data limite estabelecida no CCEAR para pagamento da receita de venda final e da última parcela da receita de venda comprometidas com CCEAR por quantidade em atraso

7. ANEXOS

Não aplicável.